



CIE.

Información Ambiental 2025



Índice de Contenidos

1. Emplazamiento y Actividad de CIE TECNOLOGÍAS	2
2. Política Ambiental de CIE TECNOLOGÍAS	4
3. Sistema de Gestión Ambiental	6
4. Aspectos ambientales	9
5. Comportamiento Ambiental	11
5.1. Residuos	
5.2. Aguas	
5.3. Emisiones	
5.4. Ruido	
5.5. Consumos	
6. Cumplimiento Legal	16

1. Emplazamiento y Actividad de CIE

CIE TECNOLOGÍAS, S.L.U. es una empresa fundada en 1989, con una larga trayectoria en el sector de las telecomunicaciones, que le ha permitido reunir y consolidar a un equipo profesional altamente cualificado y con espíritu de servicio para atender necesidades y aportar soluciones a nuestros clientes.

La calidad y la eficacia son la razón de ser de la empresa, premisas que, gracias a una avanzada tecnología y a un inmejorable equipo profesional, se han convertido en la bandera de la compañía.

Basamos nuestro negocio en relaciones a largo plazo tanto con clientes como con proveedores, buscando en todo momento una integración de nuestra actividad con la suya para favorecer una evolución y mejora constante.

En la actualidad, CIE TECNOLOGÍAS, S.L.U. tiene su sede en:

Parroquia Empresarial de Suevos
Edificio Principal, Módulo 2ª, Arteixo
15142 A Coruña

Los servicios que ofrecemos desde CIE TECNOLOGÍAS son:

- a) Prestación de servicios de consultoría, asistencia técnica, instalación y mantenimiento de redes, sistemas de telecomunicaciones e instalaciones eléctricas en baja tensión.
- b) Prestación de servicios de consultoría para mejora de la eficiencia energética, y la mediación de la comercialización de suministro de energía.
- c) El suministro de equipamiento electrónico y de comunicaciones y software para sistemas.

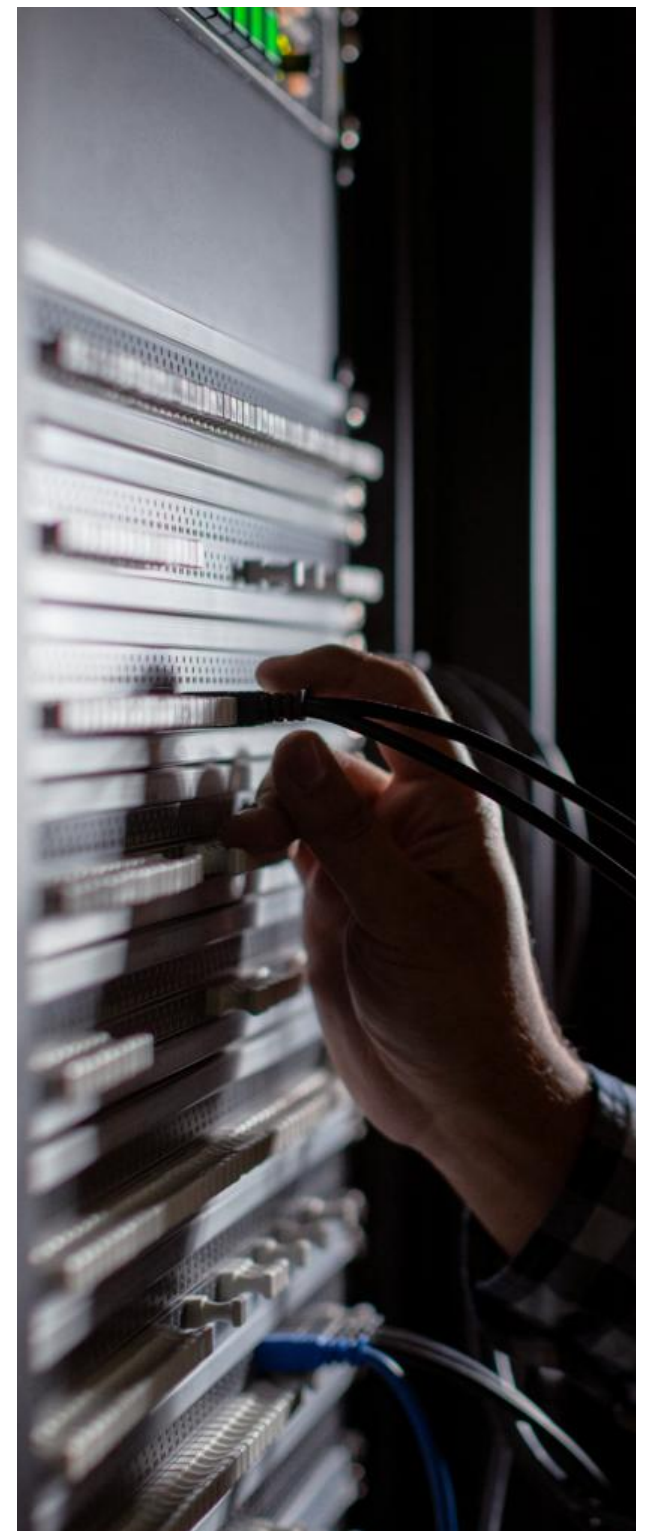

1. Emplazamiento y Actividad de CIE

Tenemos un claro compromiso con la mejora y contribución con el desarrollo sostenible y, es por ello, que en CIE TECNOLOGÍAS contamos con la triple certificación de nuestro sistema integrado de gestión (Calidad, Ambiental, Seguridad y Salud en el Trabajo y Seguridad de la Información), concedida por AENOR.



La capacidad del equipo técnico y humano de CIE TECNOLOGÍAS nos permite dar servicio, dentro de nuestro ámbito de actuación, a cualquiera de las demandas de los clientes, tanto en el dimensionamiento de equipos humanos y materiales como en plazos, incorporando a los técnicos y profesionales más adecuados en función de las actividades y necesidades requeridas, garantizando en todo momento el nivel de calidad exigido por nuestros clientes.

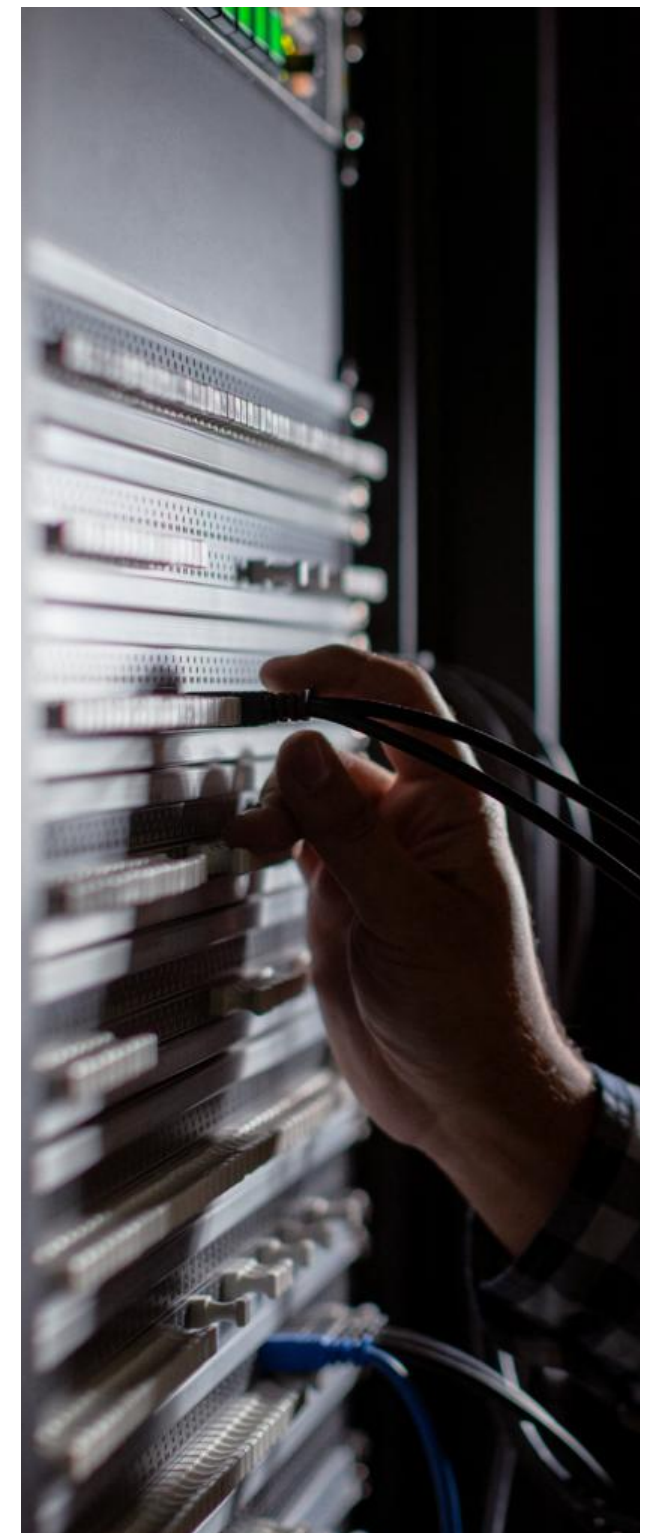

2. Política Ambiental de CIE TECNOLOGÍAS

CIE TECNOLOGÍAS adquiere el compromiso de protección del medio ambiente en su Política Ambiental

y se asienta en los siguientes principios y objetivos:

- Considerar la protección del Medio Ambiente como una responsabilidad fundamental dentro de nuestra política básica. La protección ambiental se concreta en líneas de conducta y objetivos específicos, en todas las funciones y niveles de la empresa.
- Cumplir la reglamentación vigente que sea aplicable en materia de Medio Ambiente, así como con los requisitos de otros compromisos voluntariamente aceptados.
- Hacer un uso racional de los recursos naturales y promover la reducción, la selección y la correcta gestión de los residuos.
- Controlar y evaluar los aspectos ambientales, tanto directos como indirectos, ocasionados por nuestras actividades, productos y servicios con el objeto de prevenirlos, eliminarlos o reducirlos al máximo.
- Asumir el compromiso de mejorar continuamente nuestras medidas de protección del Medio Ambiente teniendo en cuenta la última tecnología aplicable.
- Establecer las medidas necesarias para evitar accidentes que pudieran tener una repercusión negativa sobre el Medio Ambiente, y colaborar con los Organismos públicos con el objeto de coordinar las actuaciones necesarias de protección.
- Incluir a todos los empleados en el esfuerzo por la protección del Medio Ambiente. Con este propósito los empleados son informados sobre todos los temas ambientales relevantes aplicables en su puesto de trabajo, e instruidos en programas específicos de formación.
- Informar a los empleados, clientes, subcontratistas, proveedores, y al entorno exterior acerca de nuestra gestión medioambiental de acuerdo con la Norma ISO 14001:2015.



2. Política Ambiental de CIE TECNOLOGÍAS

El cumplimiento de estos principios y objetivos se garantiza con la aplicación del Sistema de Gestión Medioambiental y mediante la colaboración de todo el personal de CIE TECNOLOGÍAS, con su contribución a la mejora de las condiciones que nos ayuden a preservar el Medio Ambiente.

Así, CIE TECNOLOGÍAS dispone de un sistema integrado de Gestión de la Calidad, el Medio Ambiente y Seguridad de la Información. La alta dirección de CIE TECNOLOGÍAS ha definido su política en el documento “Política del Sistema Integrado de Gestión”. Además, para asegurar que la política es conocida por todo el personal de la empresa, se distribuye copia de la misma y se coloca una copia en el tablón de anuncios.



CIE.

SEDE CENTRAL
Parque Empresarial de Suevos Edificio Principal Módulo 2A
15142 Suevos – Arteixo -A Coruña
T 981 169935 - F 981 169114
Apdo Correos 105, Arteixo

POLÍTICA DEL SISTEMA INTEGRADO DE GESTIÓN ED.06

Copia Controlada Nº

CIE TECNOLOGÍAS, S.L.U., es una empresa que se dedica la prestación de servicios de consultoría, asistencia técnica, instalación y mantenimiento de redes, sistemas de telecomunicaciones e instalaciones eléctricas en baja tensión. Prestación de servicios energéticos o de mejora de la eficiencia energética, así como la mediación para la comercialización e instalación de energía. El suministro de equipamiento electrónico, de comunicaciones y software para sistemas.

Con un claro compromiso a la contribución y mejora del Desarrollo Sostenible, nuestra empresa adopta una visión estratégica a largo plazo basada en la elevada calidad de los servicios prestados, en el respeto hacia los derechos fundamentales en materia social y de trabajo y en una apuesta respetuosa hacia el medio ambiente, así como un compromiso de mantenimiento de la confidencialidad, integridad, disponibilidad, trazabilidad y autenticidad de la información de la organización; de este modo, la calidad, el compromiso ambiental, la seguridad y salud en el trabajo y la seguridad de la información se convierten en la piedra angular de nuestra visión.

Así, las bases de nuestra política empresarial son: **Calidad, Liderazgo, Técnica y Servicio** que unido a nuestro objetivo fundamental: **Satisfacción completa de nuestros clientes**, constituyen los elementos básicos de nuestra actividad empresarial. En este sentido:

- ✓ La Dirección promueve el mantenimiento y mejora continua de la gestión y del desempeño de un Sistema Integrado de Gestión de la Calidad, Ambiental, Seguridad y Salud en el Trabajo y de Seguridad de la Información poniendo en juego todos los recursos que considere necesarios para el fortalecimiento de estas bases y la consecución de nuestros objetivos, así como el mantenimiento de la confidencialidad, integridad y disponibilidad de la información.
- ✓ La Dirección mantiene el compromiso de satisfacer todos los requisitos del cliente, así como los legales y reglamentarios vigentes, y todos aquellos requisitos distintos de los anteriores que CIE Tecnologías suscriba.
- ✓ La dirección adquiere el compromiso de centrar nuestro trabajo dentro de un entorno que garantice la mejora continua, mediante el establecimiento y revisiones periódicas de nuestros objetivos de la calidad, ambientales, Seguridad y Salud en el Trabajo y de seguridad de la información.
- ✓ La Dirección adquiere el compromiso de proteger el medio ambiente y nuestro entorno, mediante actuaciones y medidas orientadas a la prevención de cualquier tipo de alteración que pudiera originarse por nuestras actividades, especialmente en relación a producción de residuos, y en el consumo de energía, realizando un uso eficiente.
- ✓ La Dirección adquiere el compromiso para proporcionar condiciones de trabajo seguras y saludables para la prevención de lesiones y deterioro de la salud relacionados con el trabajo.
- ✓ La Dirección asimismo adecua el Sistema Integrado de Gestión al propósito, tamaño y contexto de la organización y a la naturaleza y el nivel de riesgos y oportunidades para la Seguridad y Salud en el Trabajo de cualquier individuo o grupo (ya sea interno o externo) involucrado en o afectado por la actividad de la organización.
- ✓ De la misma manera, adquiere el compromiso de consulta y participación de los trabajadores
- ✓ Desde la Dirección se implica al personal para colaborar en el mantenimiento y mejora del sistema mediante la continua formación en sus respectivas áreas. Del mismo modo, le motivará continuamente para que lleve a cabo su cometido con el mayor grado de satisfacción para nuestros clientes.
- ✓ Desde la Dirección se promueve la reducción o eliminación de los riesgos o efectos en la actividad de CIE Tecnologías que pudieran derivarse de eventuales fallos de seguridad, teniendo en cuenta las consecuencias de una pérdida de confidencialidad, integridad, disponibilidad, autenticidad o trazabilidad de los activos existentes.

El cliente es la razón de ser de CIE Tecnologías. Su completa satisfacción es nuestro objetivo prioritario y la protección de la información, del medio ambiente es una consecución de la adecuada gestión de la organización.

La Política de la Calidad, Ambiental, Seguridad y Salud en el Trabajo y de Seguridad de la Información es difundida a todo el personal a través de seminarios de formación, así como mediante entrega de copia controlada del presente documento. Además, se coloca otra copia controlada en el tablón de anuncios de CIE TECNOLOGÍAS, S.L.U. De esta forma, CIE Tecnologías se asegura de que la Política de la Calidad, Ambiental, Seguridad y Salud en el Trabajo y de Seguridad de la Información es entendida por todo el personal de la empresa y otras partes interesadas.

Revisada y aprobada:
01/10/2024

D. Alberto García López
Gerente

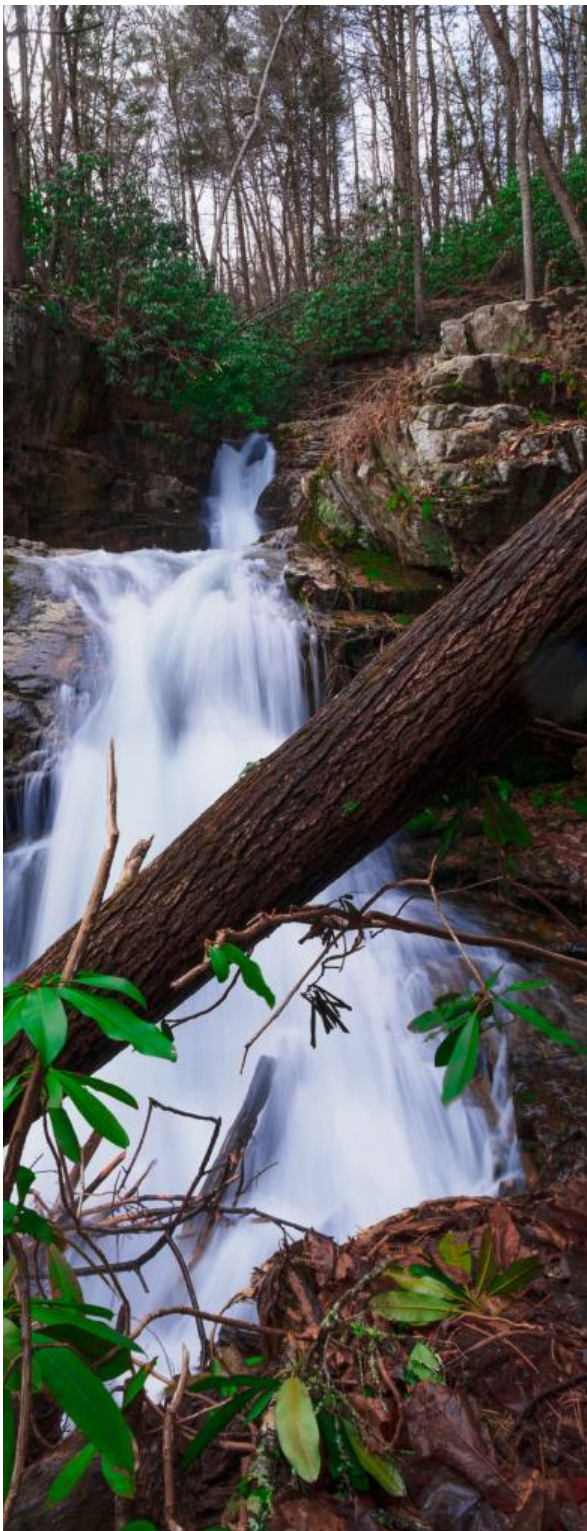

3. Sistema de Gestión Ambiental

Para CIE TECNOLOGÍAS es muy importante orientar ambientalmente la gestión de la empresa.

Con este objetivo, ha sido implantado y desarrollado un sistema de gestión ambiental siguiendo las directrices de la Norma ISO 14001.

CIE TECNOLOGÍAS ha adoptado el enfoque basado en procesos para el desarrollo, implementación y mejora de la eficacia de su sistema integrado de gestión de la Calidad, el Medio Ambiente y Seguridad de la Información, para aumentar la satisfacción del cliente mediante el cumplimiento de sus requisitos, y para alcanzar y demostrar una sólida actuación medioambiental controlando el impacto de sus actividades, productos y servicios sobre el medio ambiente y, asimismo, asegurando y demostrando una actuación sólida en materia de seguridad de la información.

CIE TECNOLOGÍAS considera que este enfoque enfatiza la importancia de:

- La comprensión y el cumplimiento de los requisitos
- La necesidad de considerar los procesos en términos que aporten valor
- La obtención de resultados del desempeño y eficacia del proceso
- La mejora continua de los procesos sobre la base de mediciones objetivas

Con el propósito de dar a conocer los objetivos medioambientales, CIE TECNOLOGÍAS ha establecido, documentado, implementado y mantiene un sistema integrado de gestión, y mejora continuamente su eficacia, de acuerdo con los requisitos de las normas internacionales UNE-EN ISO 9001:2015, UNE-EN ISO 14001:2015, UNE-EN ISO 45001:2023 y UNE-EN ISO/IEC 27001:2023.

Mediante este sistema, CIE TECNOLOGÍAS:

- Identifica los procesos necesarios para el sistema de gestión de la calidad, del medio ambiente y la seguridad de la información y su aplicación a través de la organización, y determina la secuencia e interacción de estos procesos mediante los diagramas de proceso, cuadros de gestión y procedimientos de gestión.

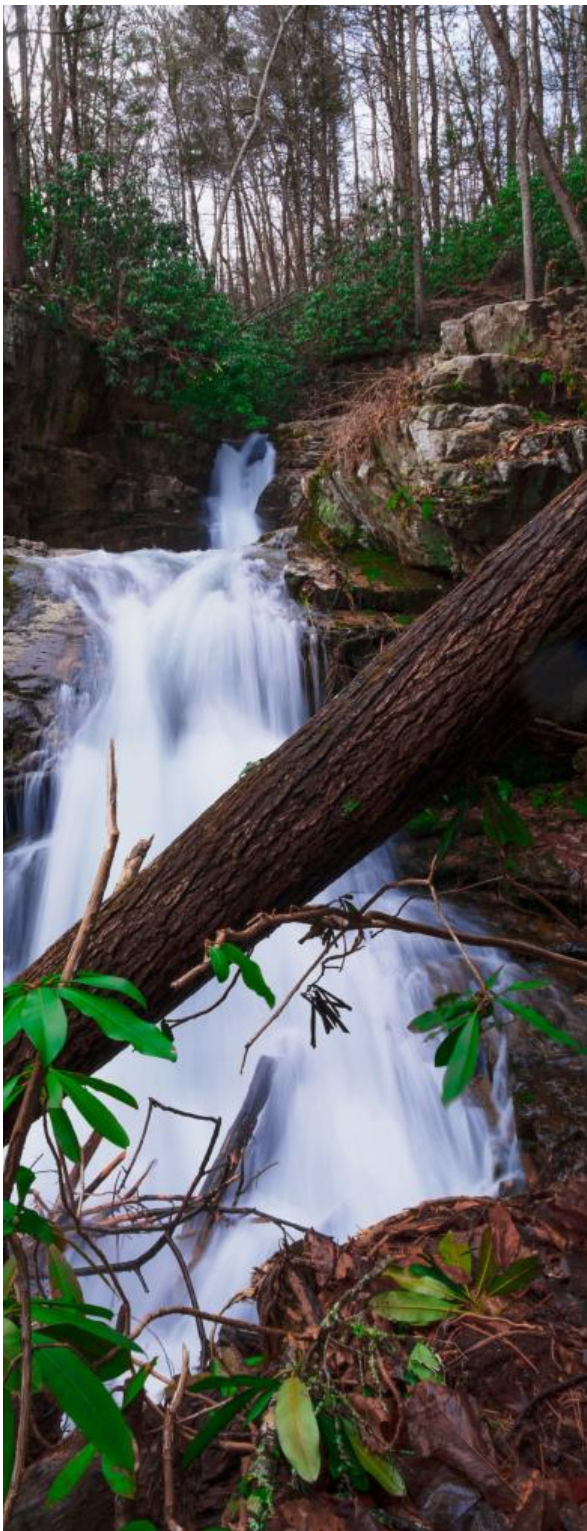

3. Sistema de Gestión Ambiental

- Determina los criterios y métodos necesarios para asegurarse de que tanto la operación como el control de procesos y operacional sean eficaces, mediante los cuadros de gestión y procedimientos de gestión.
- Realiza el seguimiento, la medición y el análisis de estos procesos, a través de los Objetivos e Indicadores definidos.
- Implementa las acciones necesarias para alcanzar los resultados planificados y la mejora continua de estos procesos, gestionando los mismos de acuerdo con los requisitos de dichas normas internacionales.
- Asegura la disponibilidad de recursos e información necesarios para apoyar la operación y el seguimiento de estos procesos.

La documentación del sistema integrado de gestión de CIE TECNOLOGÍAS incluye:

- a) Una declaración de la política de la calidad, el medio ambiente y seguridad de la información de CIE TECNOLOGÍAS, expresada en el documento “Política del Sistema Integrado de Gestión”.
- b) Una definición de los objetivos de la calidad, el medio ambiente y seguridad, mediante el documento “Objetivos de la Calidad, ambientales y de Seguridad”
- c) Un Manual Integrado de Gestión.

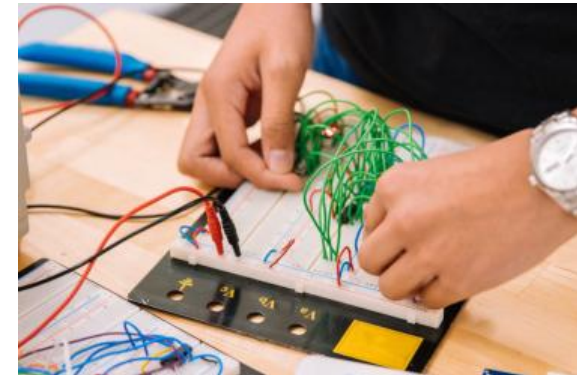

- d) Los procedimientos documentados requeridos por las normas UNE-EN ISO 9001:2015, UNE-EN ISO 14001:2015, UNE-EN ISO 45001:2023 y UNE-EN ISO/IEC 27001:2023.
- e) Los documentos necesarios que aseguran una eficaz planificación, operación y control de nuestros procesos, como cuadros de gestión, instrucciones de trabajo,...

4. Aspectos Ambientales

Determinación y evaluación de aspectos Ambientales

Los aspectos ambientales directos e indirectos se identifican por examen y análisis de los procesos productivos y auxiliares. Los aspectos identificados se evalúan en función de su impacto sobre el medio ambiente, considerando para ello cinco criterios que permitan, en función de las características de cada uno de los aspectos, determinar su significatividad.

Aquellos aspectos que, como resultado de la evaluación resulten significativos, constituyen la base sobre los que se establecerán objetivos y metas para alcanzar el compromiso de mejora continua asumido en la Política Ambiental.

Los criterios de evaluación utilizados en CIE TECNOLOGÍAS son los siguientes:

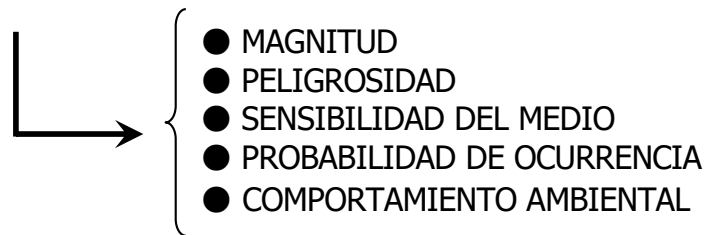
- 
- MAGNITUD
 - PELIGROSIDAD
 - SENSIBILIDAD DEL MEDIO
 - PROBABILIDAD DE OCURRENCIA
 - COMPORTAMIENTO AMBIENTAL

Así, se utilizan los criterios magnitud, peligrosidad y sensibilidad del medio, para condiciones normales, en la valoración de los *aspectos directos*, los criterios de comportamiento ambiental y peligrosidad en la valoración de los *aspectos indirectos*, y los criterios de peligrosidad y probabilidad de ocurrencia para las *situaciones de emergencia y condiciones anormales*.

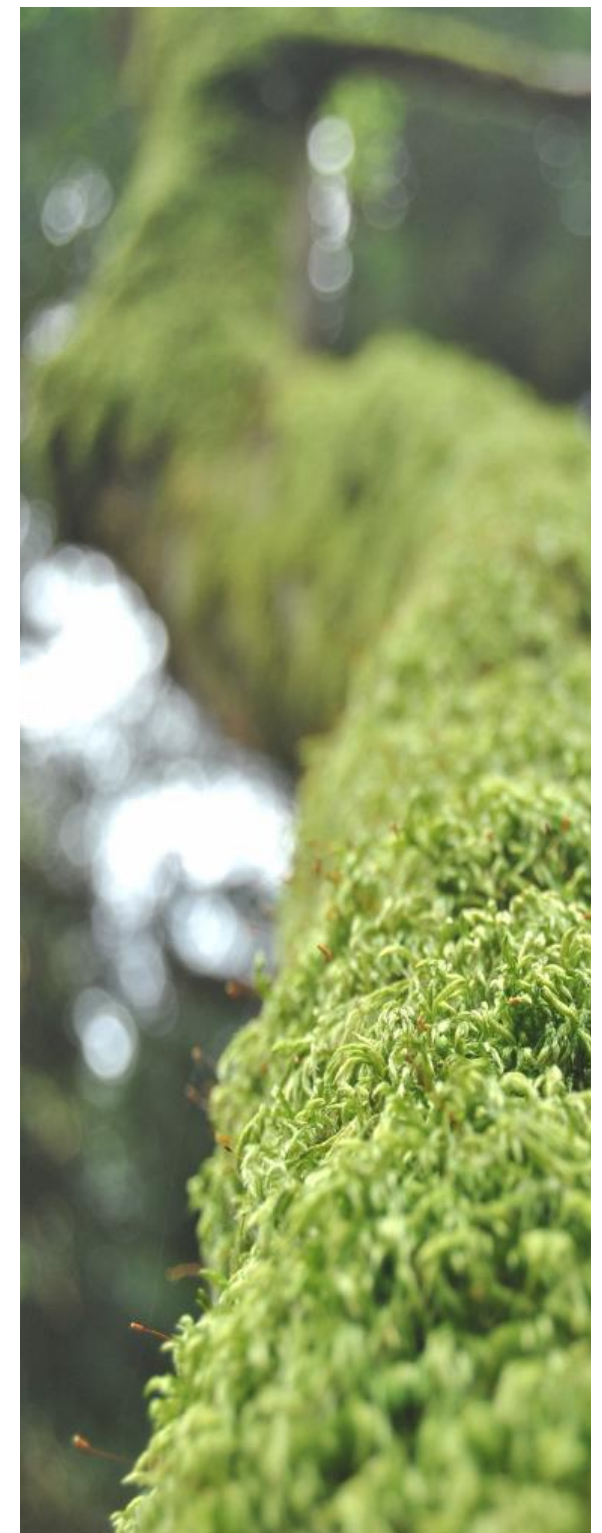

4. Aspectos Ambientales

Siguiendo los criterios establecidos en la identificación y evaluación de aspectos ambientales realizada se producen los siguientes aspectos ambientales directos e indirectos significativos, en condiciones normales, anormales y de emergencia:

CIE. EVALUACIÓN DE ASPECTOS AMBIENTALES F1-P-05 ED.00

Fecha de la evaluación: 31/12/25
 Lugar de generación del aspecto: Oficinas centrales
 Condición de aspecto: Normales

Aspecto Ambiental	Medida asociada	Impacto Ambiental	Actividad	Valor Medio		Peligrosidad	Magnitud	Sensibilidad	Valoración	Significativo	Control Operacional derivado	
				año n-1	año n						Estadística	Prevención, Mitigación y
Consumo de Energía Suavos	kwh / personal oficina	Aportamiento de los recursos naturales	Trabajos de Oficina	43,409	53,606	15	15	n/a	45	SI	CG-02 Gestión Ambiental	Manual Buenas Prácticas Ambientales
Consumo de Energía Motogrande	kwh / personal oficina	Aportamiento de los recursos naturales	Trabajos de Oficina	114,857	89,552	15	1	n/a	17	NO	CG-02 Gestión Ambiental	Manual Buenas Prácticas Ambientales
Consumo de Agua Suavos	m3 agua / personal oficina	Aportamiento de los recursos naturales	Trabajos de Oficina	0,234	0,201	1	1	n/a	3	NO	CG-02 Gestión Ambiental	Manual Buenas Prácticas Ambientales
Consumo de Combustible	litros / nº de proyectos en curso	Aportamiento de los recursos naturales	Desplazamientos	209,935	343,103	15	15	n/a	45	SI	CG-02 Gestión Ambiental	Manual Buenas Prácticas Ambientales
Consumo de Papel	ojos / nº de proyectos	Aportamiento de los recursos naturales	Trabajos de Oficina	0,127	0,139	1	15	n/a	31	SI	CG-02 Gestión Ambiental	Manual Buenas Prácticas Ambientales
Consumo de Productos de limpieza	Personal de oficina / horas trabajadas	Aportamiento de los recursos naturales	Trabajos de Oficina	0,006	0,006	1	5	n/a	11	NO	CG-02 Gestión Ambiental	Manual Buenas Prácticas Ambientales
Consumo de Cartuchos de toner	m / nº de proyectos	Aportamiento de los recursos naturales	Trabajos de Oficina	0,000	0,000	1	1	n/a	3	NO	CG-02 Gestión Ambiental	Manual Buenas Prácticas Ambientales
Consumo de cartuchos de toner EPSON+CANON	gr / nº de proyectos	Aportamiento de los recursos naturales	Trabajos de Oficina	0,000	0,000	1	1	n/a	3	NO	CG-02 Gestión Ambiental	Manual Buenas Prácticas Ambientales
Consumo de cartuchos de toner MINOLTA	nº copias / nº proyectos	Aportamiento de los recursos naturales	Trabajos de Oficina	0,021	0,025	1	15	n/a	31	SI	CG-02 Gestión Ambiental	Manual Buenas Prácticas Ambientales
Residuos de equipos electrónicos y electrónicos	kilos / nº de proyectos	Contaminación de suelos y aguas, y degradación del medio natural	Trabajos de Oficina	2,431	0,000	15	1	n/a	17	NO	CG-02 Gestión Ambiental	Manual Buenas Prácticas Ambientales
Residuos Admisibles a urbanos (RSU)	personal oficina / horas trabajadas	Contaminación de suelos y aguas, y degradación del medio natural	Trabajos de Oficina	0,006	0,008	1	15	n/a	31	SI	CG-02 Gestión Ambiental	Manual Buenas Prácticas Ambientales
Residuos de Cartuchos de toner	uds / nº de proyectos	Contaminación de suelos y aguas, y degradación del medio natural	Trabajos de Oficina	0,000	0,000	5	1	n/a	7	NO	CG-02 Gestión Ambiental	Manual Buenas Prácticas Ambientales
Residuos de Pilas	uds / nº de proyectos	Contaminación de suelos y aguas, y degradación del medio natural	Trabajos de Oficina	0,000	0,000	15	1	n/a	17	NO	CG-02 Gestión Ambiental	Manual Buenas Prácticas Ambientales
Residuos de Medicamentos caducados	uds / personal	Contaminación de suelos y aguas, y degradación del medio natural	Trabajos de Oficina	0,004	0,004	15	15	n/a	45	SI	CG-02 Gestión Ambiental	Manual Buenas Prácticas Ambientales
Residuos de Plásticos	kilos / nº de proyectos	Contaminación de suelos y aguas, y degradación del medio natural	Ejecución de proyectos	0,000	0,000	5	1	n/a	7	NO	CG-02 Gestión Ambiental	Manual Buenas Prácticas Ambientales
Residuos de Papel y cartón	kilos / nº de proyectos	Contaminación de suelos y aguas, y degradación del medio natural	Ejecución de proyectos	0,000	0,000	5	1	n/a	7	NO	CG-02 Gestión Ambiental	Manual Buenas Prácticas Ambientales
Residuos de Restos metálicos - cable	kilos / nº de proyectos	Contaminación de suelos y aguas, y degradación del medio natural	Ejecución de proyectos	26,850	25,528	5	5	n/a	15	NO	CG-02 Gestión Ambiental	Manual Buenas Prácticas Ambientales
Residuos de baterías	kilos / nº de proyectos	Contaminación de suelos y aguas, y degradación del medio natural	Ejecución de proyectos	8,754	2,415	15	1	n/a	17	NO	CG-02 Gestión Ambiental	Manual Buenas Prácticas Ambientales
Residuos de Absorbentes y material contaminado	kilos / nº de proyectos	Contaminación de suelos y aguas, y degradación del medio natural	Ejecución de proyectos	0,000	0,000	15	1	n/a	17	NO	CG-02 Gestión Ambiental	Manual Buenas Prácticas Ambientales
Residuos de Envases contaminados	kilos / nº de proyectos	Contaminación de suelos y aguas, y degradación del medio natural	Ejecución de proyectos	0,000	0,000	15	1	n/a	17	NO	CG-02 Gestión Ambiental	Manual Buenas Prácticas Ambientales
Residuos de Aerosoles contaminados	kilos / nº de proyectos	Contaminación de suelos y aguas, y degradación del medio natural	Trabajos de Oficina	0,000	0,000	15	1	n/a	17	NO	CG-02 Gestión Ambiental	Manual Buenas Prácticas Ambientales
RCDE	kilos / nº de proyectos	Contaminación de suelos y aguas, y degradación del medio natural	Ejecución de proyectos	0,000	0,000	15	1	n/a	17	NO	CG-02 Gestión Ambiental	Manual Buenas Prácticas Ambientales
Emisiones de gases de combustión	Tn CO2/ nº de proyectos	Contaminación del aire	Desplazamientos	0,544	0,889	15	15	n/a	45	SI	CG-02 Gestión Ambiental	Manual Buenas Prácticas Ambientales
Vertido de Aguas Santitarias	m3 / personal	Contaminación de suelos y aguas, y degradación del medio natural	Trabajos de Oficina	0,234	0,201	1	1	n/a	3	NO	CG-02 Gestión Ambiental	Manual Buenas Prácticas Ambientales
Generación de ruido en oficinas	n/a	Contaminación del ambiente sonoro	Trabajos de Oficina	n/a	n/a	1	1	1	3	NO	CG-02 Gestión Ambiental	Manual Buenas Prácticas Ambientales

Fecha de la evaluación: 31/12/25
 Lugar de generación del aspecto: Oficinas centrales
 Tipo de aspecto: Anormales

Aspecto Ambiental	Impacto Ambiental	Actividad	Probabilidad Operativa	Peligrosidad	Vibración	Significativo
Residuos de equipos informáticos	Contaminación de suelos y aguas, y degradación del medio natural	Ejecución de proyectos	5	5	15	NO

Fecha de la evaluación: 31/12/25
 Lugar de generación del aspecto: Oficinas centrales
 Tipo de aspecto: Emergencias

Aspecto ambiental	Probabilidad Operativa	Peligrosidad	Vibración	Significativo
Quemado / Residuos quemados (cables, pilas, equipos informáticos, ...)	1	5	7	NO
Quemado / Emisiones de gases contaminados	1	5	7	NO
Quemado / Vertido de aguas peligrosas	1	15	17	NO
Accidente de vehículo / Residuos Peligrosos (sólidos, gases, ...)	1	15	17	NO
Accidente de vehículo / Residuos peligrosos, metálicos, químicos, ...	1	5	7	NO
Demora accidental de reactivos peligrosos (explosivos de gases, productos químicos volátiles, ...)	1	15	17	NO
Emisiones de gases a la atmósfera por pérdida en equipos aire acondicionado	1	5	7	NO
Risgos conductores de gas, agua y electricidad / Ruido	1	1	3	NO
Risgos conductores de gas, agua y electricidad / vertido de agua	1	5	7	NO
Risgos conductores de gas, agua y electricidad / emisiones de gases a la atmósfera	1	5	7	NO

Fecha de la evaluación: 31/12/25
 Lugar de generación del aspecto: Oficinas centrales
 Tipo de aspecto: Emergencias

Aspecto Ambiental	Impacto Ambiental	Actividad	n	p	Valoración	Significativo
Residuos de papel y cartón - Comportamiento ambiental de residuos y subproductos	Contaminación de suelos y aguas, y degradación del medio natural	Envases y Embalajes	1	5	7	NO
Residuos de plásticos - Comportamiento ambiental de residuos y subproductos	Contaminación de suelos y aguas, y degradación del medio natural	Envases y Embalajes	1	5	7	NO
Residuos de metales - Comportamiento ambiental de residuos y subproductos en tratamiento industrial	Contaminación de suelos y aguas, y degradación del medio natural	Trabajos de Mantenimiento	1	15	17	NO
Residuos de metales - Comportamiento ambiental de subproductos en transformación industrial	Contaminación de suelos y aguas, y degradación del medio natural	Trabajos de Mantenimiento	1	15	17	NO
Residuos de metales - Comportamiento ambiental de subproductos en transformación artesanal	Contaminación de suelos y aguas, y degradación del medio natural	Reparaciones y Mts	1	5	7	NO
Residuos de metales - Comportamiento ambiental de subproductos en transformación artesanal	Contaminación de suelos y aguas, y degradación del medio natural	Reparaciones y Mts	1	15	17	NO
Consumo de combustible en actividades de transporte	Aportamiento de los recursos naturales	Desplazamientos	1	15	17	NO
Emisiones de gases de combustión en actividades de transporte	Contaminación del aire	Desplazamientos	1	15	17	NO

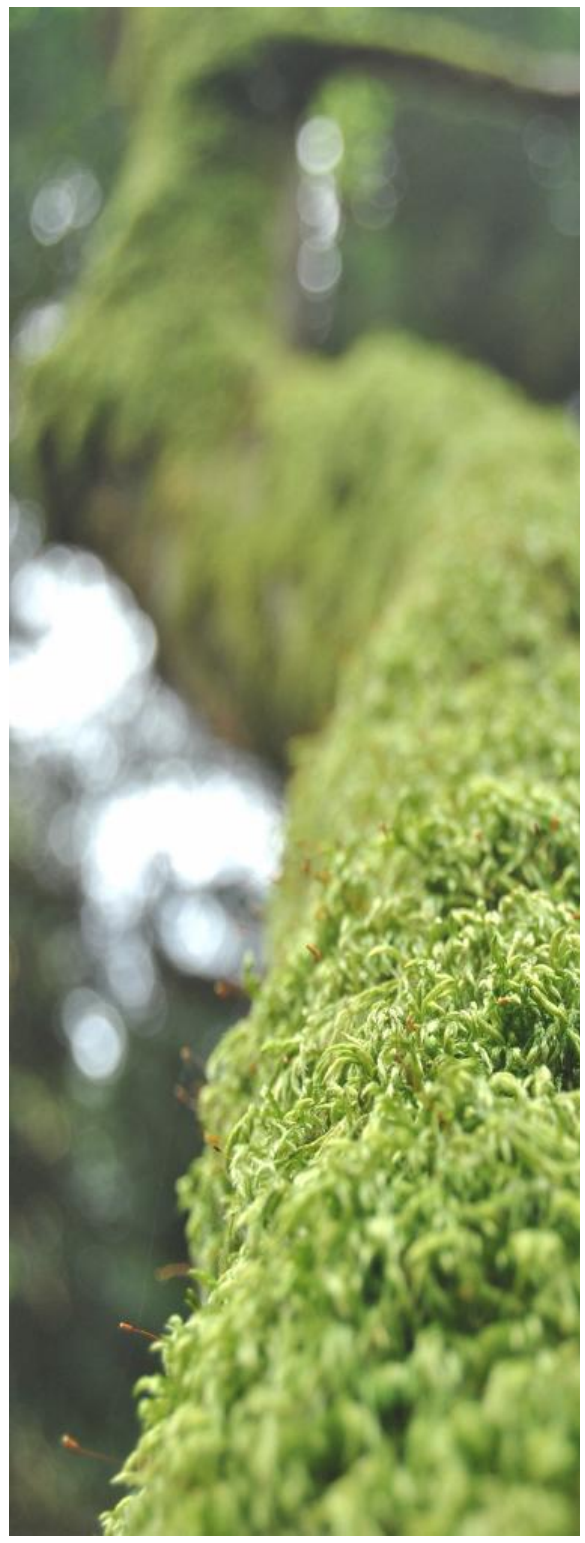



5. Comportamiento Ambiental

CIE TECNOLOGÍAS define y aplica medidas preventivas y correctivas con el objetivo de evitar o reducir la incidencia de su instalación y actividades sobre el medio ambiente.

Para cada uno de los aspectos ambientales identificados se ha definido las actuaciones a llevar a cabo para cumplir con los requisitos ambientales aplicables y minimizar el impacto ambiental asociado.

1. RESIDUOS

Hemos definido para cada uno de los residuos generados en nuestras actividades el almacenamiento intracentro de dichos residuos y la gestión a efectuar, en función de la naturaleza de los mismos.

Para todos ellos se ha definido un indicador asociado, que nos permite llevar un control de las cantidades generadas cada año y así poder comparar su tendencia en distintos períodos y evaluar su significancia.

Los resultados obtenidos durante el período 2025 en relación con los residuos gestionados son los reflejados a continuación, en términos relativos.

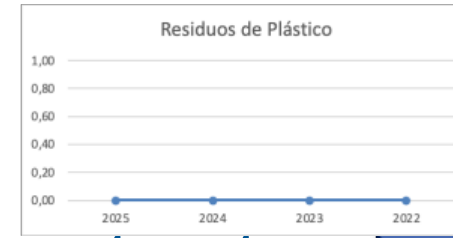
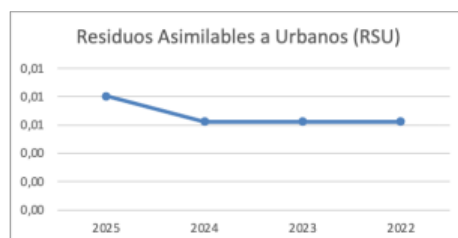



5. Comportamiento Ambiental

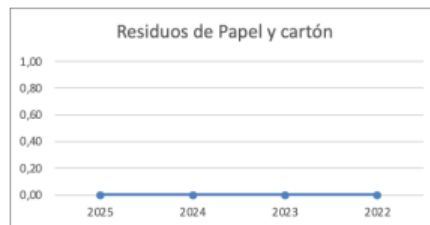

El control de los residuos generados en CIE TECNOLOGÍAS comienza desde su segregación, ubicando los mismos en los lugares indicados, la correcta identificación de los mismos según lo establecido en la legislación de aplicación, hasta la entrega, según proceda, a servicios municipales de recogida, punto limpio, o gestor autorizado.

La generación de residuos en CIE TECNOLOGÍAS se controla a través de un registro donde se anotan las salidas, y por comparativa de las cantidades generadas en kilos con datos relativos a las órdenes de trabajo ejecutadas.



5. Comportamiento Ambiental

2. AGUAS

Los vertidos producidos en el desarrollo de nuestras actividades que requieren un seguimiento son los vertidos de aguas residuales y fecales, derivados de la limpieza de las instalaciones y de la utilización de servicios y sanitarios, y los generados ante situaciones de emergencia, como los incendios.

Para cada uno de ellos hemos establecido el correspondiente método de control para conocer su tendencia y para reducir el impacto ambiental asociado.

Para los vertidos de aguas residuales y fecales derivadas de la limpieza de nuestras instalaciones hemos establecido un indicador de control, en función de la facturación, para conocer su tendencia y evaluar anualmente su significancia.

En el caso de vertidos de aguas residuales derivados de situaciones de emergencia se llevan a cabo los correspondientes mantenimientos preventivos de nuestras instalaciones, con el fin de evitar su ocurrencia y reducir el impacto ambiental asociado.



3. EMISIONES

Las emisiones producidas durante el desarrollo de nuestras actividades son las derivadas de la utilización de los vehículos existentes en la empresa, y las asociadas a las situaciones de emergencia, tales como incendio y fugas de HCFC's en los equipos de aire acondicionado.

En el caso de emisiones de óxidos gaseosos y partículas en suspensión derivadas del funcionamiento de nuestros vehículos, se llevan a cabo los correspondientes mantenimientos preventivos y se someten los mismos a las inspecciones técnicas obligatorias, controlando así el impacto ambiental asociado.

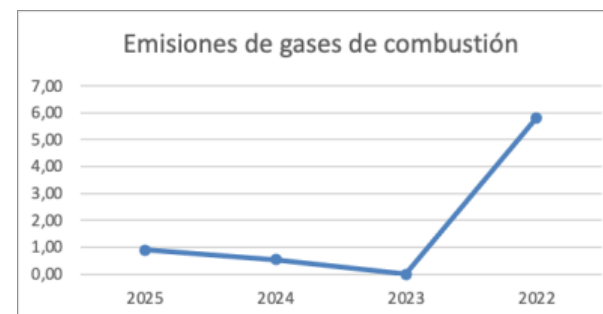



5. Comportamiento Ambiental

En el caso de emisiones derivadas de situaciones de emergencia se llevan a cabo los correspondientes mantenimientos preventivos de nuestros equipos y dispositivos de prevención, eliminando de forma significativa la probabilidad de ocurrencia y el impacto asociado.

4. RUIDO

El ruido identificado por CIE TECNOLOGÍAS es el procedente de la utilización de vehículos y maquinaria, y el generado por el uso de las instalaciones.

A pesar de que la actividad realizada por CIE TECNOLOGÍAS no es particularmente ruidosa, llevamos a cabo un control de los requisitos ambientales aplicables y la inclusión de equipos en las instalaciones que pudiesen influir en el ruido ambiental generado.

El control del ruido generado por los vehículos y maquinaria de la empresa pasa por un adecuado mantenimiento, la disposición de marcado CE para la maquinaria operativa, y someter los vehículos a las revisiones periódicas.

De igual forma, el personal propio y subcontratado es conocedor, a través de la sistemática indicada en el manual de buenas prácticas medioambientales, de las actuaciones a acometer para minimizar la generación y percepción exterior del ruido generado durante las actividades productivas.



5. Comportamiento Ambiental

5. CONSUMOS

De igual forma que para el resto de aspectos ambientales identificados, llevamos un control de los consumos derivados de nuestras actividades, teniendo en cuenta los servicios prestados, con objeto de disponer de información sobre la tendencia de dichos aspectos y evaluar su significancia.

La tendencia de los valores relativos asociados a los consumos realizados (anualizados, en caso necesario, para mostrar datos comparables entre los diferentes ejercicios) es la reflejada en las tablas siguientes:

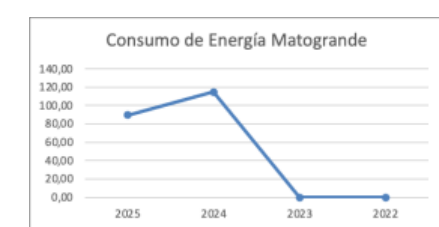
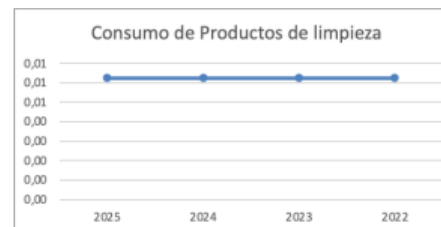
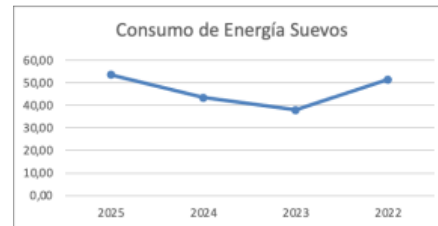

6. Cumplimiento legal

CIE TECNOLOGÍAS continúa en su línea de mejora continua y lo consigue gracias a la cada vez más creciente implicación de cada uno de los empleados, de los subcontratistas y de los proveedores en las actividades que se desarrollan en el día a día.

El grado de cumplimiento de los requisitos ambientales es satisfactorio. No se presenta ningún caso en que exista incumplimiento legal por actividades desarrolladas por CIE TECNOLOGÍAS.

Todas las actividades de CIE TECNOLOGÍAS tienen en consideración una serie de condicionantes ambientales que provienen de cinco ámbitos: Europeo, estatal, autonómico, local y reglamentación específica externa de voluntario cumplimiento.

Todos éstos condicionantes son relacionados en la Lista de Documentos en Vigor, actualizable en cada ocasión que se detecta la necesidad de incorporación de una nueva reglamentación.

El Responsable del Sistema Integrado de Gestión revisa trimestralmente la vigencia de la legislación aplicable identificada y la necesidad de incorporar nueva legislación o eliminar aquellas que han sido derogadas. De la misma forma, revisa e identifica el requisito completo que le aplica a CIE TECNOLOGÍAS mediante su inclusión en la lista de documentos en vigor y su subrayado en la propia legislación, entregando copia de la misma al personal que la necesite para su trabajo.

